La Région Occitanie
Pyrénées - Méditerranée

LE JOURNAL DE MA RÉGION

N° 27
Mars 2021
HAUTE-GARONNE

Crise sanitaire

La Région mobilisée

Tests, masques, transports… Lire pages 2 à 4

POUVOIR D'ACHAT :

PROFITEZ DES AIDES DE LA RÉGION

Page 7

MONTAGNES D'OCCITANIE :

LE SOUTIEN DE LA RÉGION AUX PROFESSIONNELS

Pages 18 à 19

FORMATION :

PLUS DE 150 CURSUS GRATUITS EN LIGNE

Page 5

Notre objectif : protéger

Des masques gratuits **pour tous** …

Pas moins de **22 millions de masques** ont déjà été distribués gratuitement à la population et dans les lycées par la Région depuis le début de la pandémie. La Région s'est également engagée à renouveler chaque mois les masques qu'elle fournit gratuitement aux lycéens d'Occitanie. Les lycéens reçoivent leurs masques directement dans leur établissement. Les masques adultes et enfants sont à retirer dans les Hôtels de Région de Toulouse et de Montpellier ou dans les Maisons de la Région qui se situent dans chacun des départements d'Occitanie, après réservation sur le site :

Depuis que c'est devenu obligatoire à l'école primaire, la Région fournit gratuitement des masques en tissu produits en région pour les enfants âgés de 6 à 11 ans.

© Arthur Perset/Région Occitanie - Arch Séquences

➜ Pour demander vos masques gratuits, rendez-vous sur www.laregion.fr

5 000 ordinateurs et 3 000 clés 4G sont fournis gratuitement aux étudiants par la Région. Contactez votre université pour en bénéficier.

… et produits **localement**

© Arthur Perset/Région Occitanie

La Région a créé Occitanie Protect afin de produire localement les masques dont la population a besoin et pérenniser l'emploi local (208 emplois sauvegardés et 20 emplois créés).

Vaccination : le transport à la demande gratuit

Pour aider les personnes isolées et/ou ne disposant pas de moyen de locomotion à se rendre dans les centres de vaccination, la Région a décidé de proposer aux personnes isolées de les y véhiculer en mettant en place un service de transport à la demande gratuit.

➜ Pour réserver, un numéro vert a été mis en place : du lundi au vendredi de 9h à 12h et de 14h à 17h.

0 805 460 306 Service & appel gratuits

© Laurent Boutonnet /Région Occitanie

POUR EN BÉNÉFICIER :

- Avoir **plus de 75 ans**
- Être **valide** et ne pas avoir besoin d'un transport médicalisé
- **Habiter hors du périmètre** d'une agglomération ou d'une métropole
- **Avoir pris rendez-vous pour une vaccination** par téléphone (via le numéro vert 0800 009 110) ou Internet (via le site sante.fr) ou en passant par une des plateformes de prises de rendez-vous : Doctolib, Maiia et Keldoc.

la santé de tous

Des **tests salivaires** pour les étudiants

Grâce à Proxitest, les étudiants peuvent se faire tester, comme ici en décembre à la Cité Universitaire Boutonnet de Montpellier.

© Laurent Boutonnet/Région Occitanie

La Région a accompagné le développement d'EasyCov via deux aides de 200 000€ apportées à Vogo ainsi qu'au laboratoire du CNRS.

Courant janvier, la Région a acheté **13 kits de dépistage salivaires EasyCov,** distribués gratuitement pour 7 d'entre eux à des centres de soin universitaires d'Occitanie, afin de faciliter l'accès au dépistage aux étudiants. Test de dépistage salivaire facile d'utilisation, et désormais pris en charge par la Sécurité sociale, EasyCov est le fruit d'une collaboration public-privé rassemblant le CNRS, le CHU de Montpellier, l'entreprise Skin Cell ainsi que l'entreprise montpelliéraine spécialisée dans le numérique Vogo. Les 6 kits de dépistage restants sont pour partie installés dans les deux Hôtels de Région et pour partie utilisés en complément des dispositifs Proxitest.

« Vous pouvez compter sur la mobilisation de la Région »

Carole Delga, présidente de la Région Occitanie

Des aides psychologiques pour les étudiants

À Toulouse, Montpellier, Nîmes ou Perpignan, des consultations sont proposées avec des psychologues ou des psychiatres, des ateliers de sophrologie… Ces ateliers sont également possibles à distance pour les sites de Mende, Narbonne, Carcassonne et Font-Romeu notamment.

→ Pour plus d'infos, contacter les CROUS.

La Région s'engage sur **le dépistage**

Pour le mois de janvier, la Région a versé 150 € supplémentaires aux étudiants boursiers en formations paramédicales et sociales.

En janvier, la Région a reconduit pour trois mois son partenariat avec l'ARS et la Croix-Rouge. **Baptisé Proxitest, ce dispositif mobile de dépistage rapide cible les populations rurales éloignées des points de dépistage ainsi que les personnes précaires ou exclues.** À l'issue de la première campagne, soit d'octobre à janvier, 58 opérations avaient été menées, dont 8 en résidences CROUS.

© Antoine Darnaud/Région Occitanie

La Région organise la distribution gratuite de paniers de produits frais et locaux (ici à Montpellier) ainsi que de produits d'hygiène (en partenariat avec la Fondation Pierre Fabre).

La Région Occitanie Pyrénées - Méditerranée

ISSN demande en cours - Dépôt légal septembre 2020. Tirage : 2,8 millions ex. **Pour nous écrire :** (Toulouse) - Hôtel de Région, Service des publications, 22, boulevard du Maréchal-Juin 31 406 Toulouse Cedex 9 - Tél. : 05 61 33 50 50 - courriel : lejournaldemaregion@laregion.fr • (Montpellier) - Hôtel de Région, 201, avenue de la Pompignane, 34064 Montpellier Cedex 2 **Pour vous abonner gratuitement :** www.laregion.fr - Tél. : 05 61 33 50 50 - courriel : lejournaldemaregion@laregion.fr **Directrice de la publication :** Carole Delga, présidente de la Région Occitanie / Pyrénées-Méditérranée **Directeur de Cabinet :** Laurent Blondiau **Directrice adjointe de la communication et de l'information citoyenne :** Fanny Thévenoud **Responsable de la publication :** Michael Hugues **Rédaction :** Marie Dumet, Agence Ésope, Leila Halhouli, Michael Hugues, Fanny Thévenoud, Alain Verpillat **Assistante :** Soade Bouchalou **Recherche iconographique :** Nina Camberoque assistée de Carine Malbosc et David Maugendre **Photographes :** Laurent Boutonnet et Antoine Darnaud **Couverture :** Laurent Boutonnet (homme), Lydie Lecarpentier (enfant et femme). **Charte graphique et maquette :** LesZines - Sandrine Arribeux, Céline Colombo **Impression :** Occitane d'imprimerie.

IMPRIM'VERT

La Région au soutien des entreprises et de l'emploi

50 500 entreprises aidées, **250 000** emplois préservés

L'OCCAL : 1 053 ENTREPRISES SOUTENUES
11 M€

35 449 DEMANDEURS D'EMPLOI FORMÉS
en 2020, 236 M€

AIDE AU LOYER DES COMMERCES
8 216 bénéficiaires à ce jour et 5 000 en cours de versement, 6,4 M€

AIDE AUX ACTEURS DE LA MONTAGNE ET DU THERMALISME
9 M€ pour les stations de montagne et 5,4 M€ pour le thermalisme

34 000 CARTES OCC'YGÈNE ET FONDS TOURISME
111 M€
170 porteurs de projets ont sollicité le fonds

PLAN DE RELANCE VITICULTURE ET FONDS D'URGENCE PÊCHE ET CONCHYLICULTURE
7 M€ et 2,6 M€

FONDS DE SOLIDARITÉ OCCITANIE 41 000 ENTREPRISES SOUTENUES
en 2020, 61,7 M€

DIGITAL 4 400 ENTREPRISES AIDÉES pour accompagner leur développement numérique

« FORMER PLUTÔT QUE LICENCIER »
463 entreprises pour 2 023 salariés

PLATEFORMES #DANSMAZONE ET TOUS OCCITARIENS
Près de 10 000 professionnels référencés pour soutenir la consommation locale

PASS ET CONTRAT RELANCE : 2 250 ENTREPRISES
124 M€

PLAN DE SOUTIEN AÉRONAUTIQUE ET SPATIAL 140 ENTREPRISES
100 M€

300 jobs étudiants

créés par la Région

Depuis ce mois de février, la Région a ouvert 300 postes à destination des étudiants, à pourvoir jusqu'à la fin de l'été.
Ces jobs concerneront des missions administratives dans les services de la Région, notamment en lien avec le traitement des aides régionales d'urgence déployées en réponse à la crise ou avec les dispositifs de dépistage dans les lycées.
En parallèle, la Région vient de lancer un appel auprès de l'ensemble des acteurs économiques régionaux, ainsi que des collectivités, pour les inviter à s'associer à cette démarche et à proposer des jobs étudiants.

Plus d'infos : www.laregion.fr

TÉMOIGNAGE : Stéphane Bernadou, La Fromagerie Les Artisous : « Sans la Région, nous aurions peut-être mis la clé sous la porte »

Basée à La Cavalerie, en Aveyron, et regroupant une cinquantaine de producteurs de lait de brebis bio, la fromagerie Les Artisous a subi une baisse de ses ventes en 2020. Elle a rebondi en menant d'importants investissements : construction d'un bâtiment de stockage, achat d'une machine d'emballage et d'un véhicule frigorifique pour livrer en vente directe… La Région les a financés à hauteur de plus de 184 000 €. « La situation est bien meilleure aujourd'hui, et l'aide de la Région nous a permis d'éviter le pire », conclut Stéphane Bernadou, codirigeant de l'entreprise.

FORMATION

2 initiatives pour vous

Plus de 150 formations en ligne gratuites

La Région lance des formations gratuites, 100 % en ligne, pour les demandeurs d'emploi ou les bénévoles des associations.

La Région met à disposition des tiers-lieux pour les personnes désireuses de suivre une formation, mais n'ayant pas accès à Internet depuis leur domicile.

© Laurent Boutonnet

Pour tous les demandeurs d'emploi et les bénévoles des associations, la Région propose une nouvelle offre de formations en ligne : **155 cursus et plus d'un millier de modules de formation sont accessibles**. Ces parcours en ligne permettent de préparer un examen d'entrée en formation ou une reprise d'étude, de préparer un concours administratif ou médico-social, ou bien encore d'acquérir de nouvelles compétences. Pour en bénéficier, il suffit d'être inscrit à Pôle emploi ou bénévole et de disposer d'un ordinateur et d'une connexion internet. La formation se déroule au rythme de chacun et peut être suivie à domicile ou dans des tiers lieux e-formation déployés par la Région en cas de problème d'équipement.

Plus d'infos : occitanie-eformation.laregion.fr

Un guide pour s'orienter après le bac

Alors que s'ouvre la période des vœux sur Parcoursup, la Région Occitanie lance « Cap vers le sup », un guide 100 % numérique dédié aux lycéens et lycéennes.

© Fabien Ferrer

Guide d'orientation, « Cap vers le sup » propose également des informations sur la vie étudiante.

Accessible en ligne sur ordinateurs, tablettes et smartphones, mais également via les Environnement numérique de travail (ENT) des lycées, il contient toutes les informations sur les possibilités d'études dans le supérieur en Occitanie, des conseils pour bien s'orienter ainsi que des fiches détaillées sur les métiers, formations et secteurs d'activités. **Cet outil 100 % numérique propose également des conseils sur les étapes à suivre pour bien choisir un métier ou une formation**, ainsi que des informations très pratiques sur la vie étudiante, les dates clés sur Parcoursup ou encore les possibilités de formation près de chez soi. Sur le site, un moteur de recherche intégré permet de trouver des informations ciblées (par domaine d'études, par département...). ». Ce guide vient compléter le pack de solutions proposé par la Région avec les Maisons de l'Orientation mais aussi avec les services de proximité dans les Maisons de la Région, les salons TAF, le site Me Former En Occitanie et le réseau d'aide à la recherche de stage pour les élèves de 3e

À découvrir sur : orientation.laregion.fr

Les priorités du budget régional 2021

3,7 Mds €

EN CHIFFRES

- **3,7 milliards d'euros** : c'est le montant du budget régional pour l'année 2021.
- L'investissement est en hausse de **+ 162 millions d'euros** (+ 12,3 %) par rapport à 2020. L'investissement permet de soutenir le BTP, les entreprises, les associations...
- Les dépenses de fonctionnement restent stables (+19 M€, soit 0,8 %).

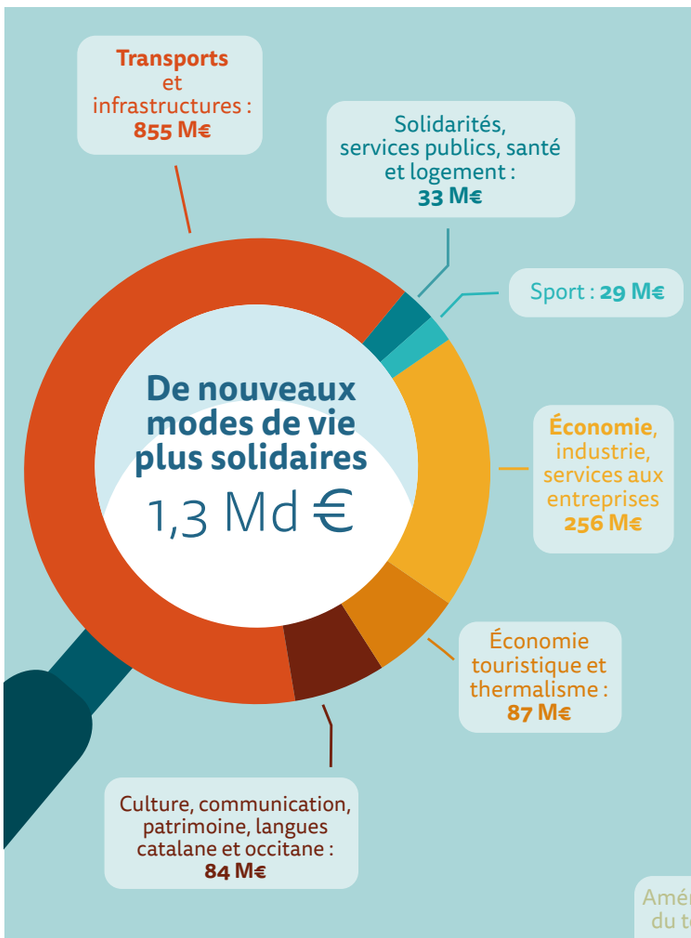

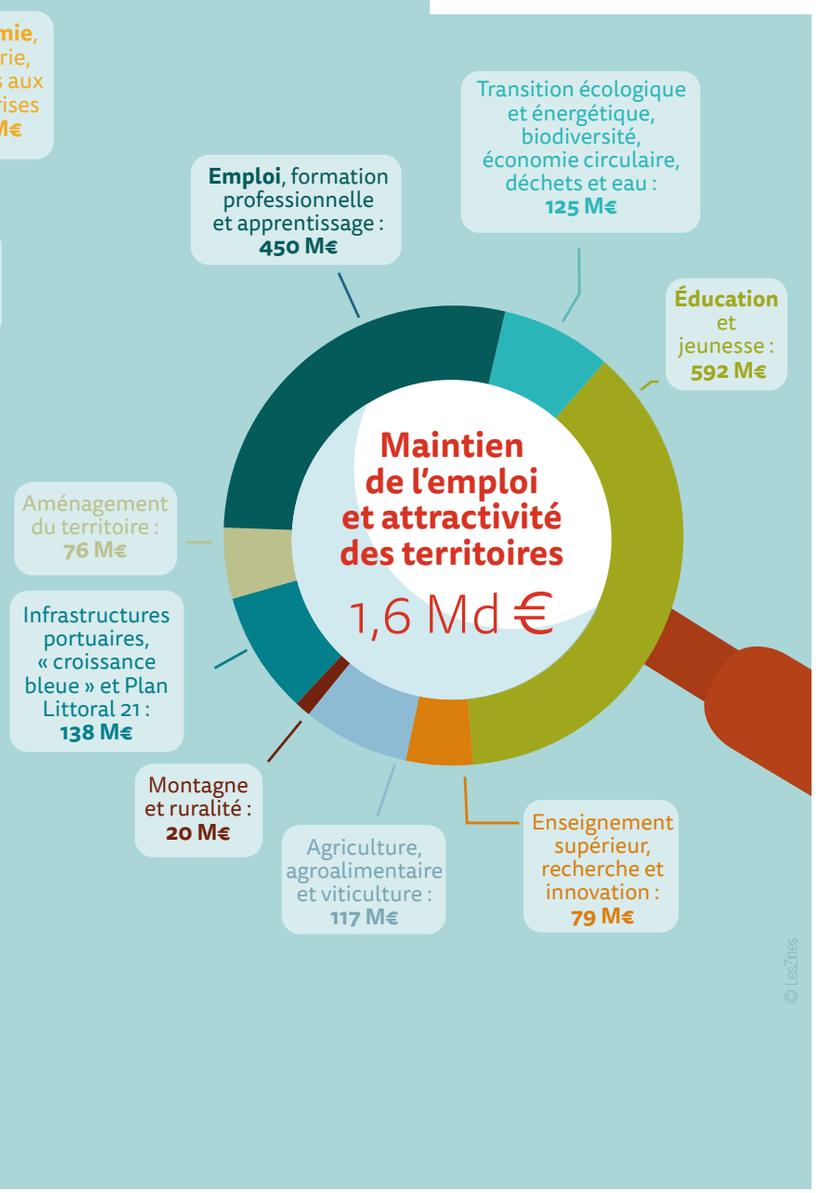

© LeSens

UNION DES RÉGIONS : 115 M€ ÉCONOMISÉS

Les économies réalisées depuis l'union des deux anciennes Régions (économies d'échelle, décision de ne pas augmenter les indemnités des élus...), soit 115 millions d'euros, ont notamment servi à mobiliser des fonds en urgence pour faire face à la crise sanitaire et économique (achat de masques, aide aux loyers des commerces, aide alimentaire aux plus démunis), pour déployer sur l'ensemble du territoire les services aux habitants mis en place par les anciennes régions (Carte Jeune, gratuité des manuels scolaires et ordinateur portable fourni aux lycéens, trains à 1 €, éco-chèque logement...), pour créer de nouvelles aides (éco-chèques mobilité, baisse du prix des transports scolaires...) et mettre en place des investissements pour l'avenir du territoire (plan hydrogène vert, éolien flottant en mer, Pacte vert...).

Pouvoir d'achat : les aides de la Région

La Région a mis en place de nombreuses aides au pouvoir d'achat. En voici quelques-unes.

Aides à la mobilité

Les prix des transports collectifs plafonnés

Train liO :

• **90 € par mois** pour des trajets quotidiens en train liO contre 190 € au maximum auparavant. Avec la prise en charge employeur, ce coût est ramené **45 € par mois** pour les abonnés salariés, soit à **1 € le trajet** sur la base d'un aller-retour par jour. Mise en œuvre prévue en mars 2021.

• Des **billets de train à 1, 3 et 5 €** (nombre limité) pour voyager en dehors des heures de pointe sur certaines lignes.

Autocars liO :

• **40 € par mois** pour les usagers des lignes régulières

• De **1 à 2 € pour un trajet en car liO** quelle que soit la distance.

• **45 € par an pour les transports scolaires.** La Région poursuit la baisse du prix des transports scolaires pour aboutir à la gratuité dès la prochaine rentrée des transports scolaires liO sur l'ensemble de son territoire.

L'écochèque mobilité

· **jusqu'à 240 €** pour l'achat d'un vélo classique, **400 €** pour un vélo à assistance électrique ou **2 000 €** pour l'achat d'une voiture hybride ou électrique d'occasion.

· **100 €** pour les abonnés annuels Train liO pour l'achat d'un vélo pliable

La Région encourage les modes de transports moins polluants, vélo, voiture électrique ou hybride et transports collectifs.

© Romain Saada - Région Occitanie

Les aides aux lycéens

La Carte Jeune est une carte «sans contact» qui regroupe l'ensemble des aides régionales destinées aux lycéens dont :

- Le prêt **gratuit** des manuels scolaires
- La **gratuité du « Premier Équipement Professionnel »** : outillages et vêtements nécessaires au suivi d'une formation professionnelle.
- **20 €** pour la lecture « loisirs » à dépenser dans les librairies et Maisons de la Presse affiliées de la Région
- **15 €** pour l'acquisition d'une licence sportive UNSS
- **Un ordinateur portable gratuit** à l'entrée en seconde pour tous les élèves des lycées publics d'Occitanie, sous conditions de ressources pour les autres
- Des **bons plans culture sport et tourisme** à tarif réduit ou gratuit.

Gratuité des trains liO pour les 18-26 ans

La Région expérimente **à partir du 1er avril** la gratuité des transports à bord des trains régionaux liO auprès de 2 000 jeunes âgés de 18 à 26 ans qui prennent régulièrement le train. Si l'expérimentation est concluante le dispositif sera généralisé à la rentrée.

Plus d'infos en page 14

LES DEMANDEURS D'EMPLOI PAYÉS POUR SE FORMER

• **De 240 € à 652 € versés chaque mois** pour les demandeurs d'emploi qui sont en formation sous certaines conditions. (jusqu'à 1 932 € pour les travailleurs handicapés). Possibilité d'aide aux déplacements et à l'hébergement.

L'aide au logement

1 000 € pour les propriétaires bailleurs ou 1 500 € pour les propriétaires occupants (sous conditions de ressources) pour réaliser des travaux visant une économie d'énergie d'au moins 25 %. **L'éco-chèque logement** permet de payer directement le professionnel qui a réalisé les travaux. Cette aide est cumulable avec l'ensemble des aides existantes dans le cadre du Plan Rénovation Énergétique de l'Habitat. **Nouveauté :** la région a mis en place un service public régional, **Rénov'Occitanie**, qui peut vous accompagner de A à Z dans votre projet de rénovation énergétique de votre logement (voir pages 8-9).

Plus d'infos sur www.laregion.fr

Un nouveau service public régional pour la rénovation

L'objectif de ce service public appelé Renov'Occitanie est multiple : baisser les consommations d'énergie, lutter contre la précarité énergétique, augmenter le pouvoir d'achat grâce aux économies réalisées et enfin créer de l'activité pour les professionnels du bâtiment.

Qui peut bénéficier de Rénov'Occitanie

Renov'Occitanie s'adresse à tous les particuliers, propriétaires occupants ou bailleurs, d'un logement situé en Occitanie, quel que soit leur âge ou leur niveau de ressources.

Il propose un accompagnement de A à Z pour la rénovation énergétique des logements. Ce Service Public pour la Rénovation Énergétique de la Région Occitanie, a été initié par la Région, soutenu par l'Agence Régionale Energie Climat. Il est déployé partout en Occitanie, pour faciliter l'accès de tous à la rénovation énergétique.

32 guichets Rénov'Occitanie sont déployés sur le territoire

Ces guichets ont pour mission de dispenser des conseils neutres et gratuits sur la rénovation énergétique, de vous accompagner pour la réalisation de travaux, pour trouver des solutions de financement… En tant que Service Public régional, c'est un dispositif 100 % fiable, 100 % neutre et indépendant de toute démarche commerciale.

D'OÙ VIENT L'ARGENT ?

42 millions d'euros proviennent de la Banque Européenne d'investissement (40 sous forme de prêts pour le refinancement et 2 millions de subventions directe accordées à l'Agence Régionale Environnement Climat)

40 millions investis par la Région dans l'Agence Régionale Environnement Climat pour ce programme

En parallèle, la Région poursuit son effort d'accompagnement des ménages les plus modestes grâce à l'éco-chèque logement. > 69 000 éco chèques logement produits depuis 2012, représentant 103 millions d'euros d'aide de la Région.

Le parcours

SERVICE GRATUIT

1 Trouver les conseils

J'identifie sur le site **renovoccitanie.laregion.fr** les coordonnées de mon guichet Rénov'Occitanie

Un conseiller cernera ma demande et en fonction apportera des réponses à mes questions techniques et financières.

Il me présentera le dispositif d'accompagnement Rénov'Occitanie et m'expliquera les conditions pour bénéficier de cet accompagnement.

SERVICE PAYANT À COUT RÉDUIT

2 Définir mon projet

Après avoir signé un contrat d'accompagnement Rénov'Occitanie, un opérateur Rénov'Occitanie se déplace chez moi pour réaliser un diagnostic de mon logement.

Il me proposera au moins deux projets de travaux avec pour objectif une réduction de 40 % des consommations d'énergie et l'atteinte du niveau de performance BBC rénovation.

Il me remet un rapport avec les simulations et les plans de financements nécessaires.

TARIFS : 90 € TTC au lieu de 660 € TTC

énergétique

Rénov'Occitanie

Retrouvez toutes les infos pratiques et notamment les contacts des guichets uniques sur le site **renovoccitanie.laregion.fr** spécialement consacré par la Région à la rénovation énergétique.

4 Et après ?
Rénov'Occitanie assure le suivi de mes consommations d'énergie pendant trois ans pour mesurer le gain effectif apporté par les travaux.

SERVICE PAYANT À COUT RÉDUIT

3 Accompagner les travaux
L'opérateur Rénov'Occitanie m'aide à choisir de façon neutre et objective les entreprises et m'assiste dans la rédaction des demandes d'aides et de financement. Si je souhaite un prêt Rénov'Occitanie, l'Agence Régionale Climat Energie (AREC) se charge de la rédaction et de l'envoi du contrat de prêt. L'opérateur m'accompagne du lancement des travaux à leur réception.

TARIFS : 480 € TTC au lieu de 1 560 € TTC

La Région Occitanie s'est fixée un objectif de **45 000 logements supplémentaires rénovés en quatre ans.** Une opération qui représente un chiffre d'affaires de 552 millions d'euros pour les entreprises du bâtiment.

Des solutions pour les ménages modestes

Des prêts à échéance mini et des avances de subventions

Pour aider à la réalisation des travaux notamment pour les ménages modestes, la Région propose un service de financement non concurrent de celui des banques traditionnelles mais en complément. **Les durées d'emprunt sont longues, de 15 à 25 ans, avec des échéances de prêts réduites s'adressant de fait à une clientèle ayant une capacité de remboursement plus faible.** L'accord de financement prend en compte les économies réalisées grâce aux travaux, les taux d'intérêts sont compétitifs. Aucune pénalité ne sera appliquée en cas de remboursement anticipé. Par ailleurs, pour les ménages les plus modestes, Rénov'Occitanie propose un dispositif d'avance de subvention permettant de limiter, voire de supprimer la nécessité d'avancer une partie du coût des travaux, sous certaines conditions. Cette avance, qui peut aller jusqu'à 20 000,00 €, est versée sous la forme d'un prêt à 0 % d'une durée de 18 mois.

Des mesures concrètes pour concilier écologie et emploi

Avec le Pacte vert régional, la Région lance de nouvelles mesures pour une société plus « verte » et plus juste. 2 milliards d'euros y sont consacrés soit la moitié du budget régional 2021.

Le Pacte vert régional a été adopté après plusieurs mois de concertation et la mobilisation de 100 citoyens tirés au sort dans le cadre de la Convention citoyenne pour l'Occitanie.

1 Booster la transition écologique

L'objectif est de concilier les politiques régionales avec la nécessaire transition écologique.

Le Pacte vert prévoit :

- Lancement de l'**éco-chèque réparation** pour réparer plutôt que jeter l'électroménager
- Mise en place d'un **réseau de fret intrarégional** par les cars et trains régionaux pour des réseaux routiers désengorgés et une production de CO2 réduite
- Intensification des offres de **formations aux métiers environnementaux** pour plus d'emplois et plus de solutions pour la planète

Formation continue : Technicien de Maintenance de Parc Éolien «On Shore» au Lycée Dhuoda de Nîmes.

© Antoine Darnaud/ Région Occitanie

- Intensification des **circuits courts**, valorisation de la production de légumineuses, **réduction des importations** de soja OGM par les ports régionaux, développement des **filières bio**
- Encouragement des initiatives en faveur du **zéro déchet** en soutenant notamment le développement de la vente en vrac

2 Agir pour plus d'égalité

La Région s'est engagée à lutter contre les inégalités sociales et territoriales

Le Pacte vert prévoit :

- **Aide à la mobilité** des demandeurs d'emploi
- Soutien à la **recherche d'un stage** pour les élèves de 3e
- Développement de l'**accès aux soins** dans les secteurs ruraux et augmentation du nombre de places en **formations paramédicales**

Eric V., aide-soignant en IFSI en stage au Centre hospitalier de Saint-Gaudens.

© Sébastien Pouchard/Région Occitanie

- Amélioration des **conditions d'exercice des aides-soignantes et accompagnants éducatifs et sociaux** (doublement de la prime à l'achat d'un véhicule hybride d'occasion)
- Possibilité d'**activités sportives gratuites** pour les jeunes issus de familles défavorisées
- Intensification de l'**accès au numérique** partout en Occitanie

Une suite logique

Ce Pacte vert régional est la suite logique des politiques régionales menées depuis 2016 avec l'objectif d'être la 1re région à énergie positive d'Europe.

Les principales actions menées depuis 2016 :

- Aide à la **rénovation énergétique** des logements et des bâtiments publics, construction de nouveaux lycées à énergie positive.
- Renforcement d'une offre attractive de **transports collectifs**.
- Soutien à la **production éolienne** en mer, **photovoltaïque** et d'**hydrogène vert**
- Soutien au développement d'une **agriculture bio**
- Accompagnement du développement des **circuits courts**
- Plan arbre et carbone vivant, **510 000 arbres plantés** entre 2019 et 2021

CONSEIL ÉCONOMIQUE, SOCIAL ET ENVIRONNEMENTAL RÉGIONAL (CESER)

Un laboratoire d'idées pour répondre aux besoins des citoyens

Du développement économique à l'aménagement du territoire, en passant par la formation et l'emploi, le Conseil économique, social et environnemental régional (CESER), 2e assemblée régionale, est mobilisé sur tous les sujets d'intérêt régional.

© Romain Saada

Entrepreneurs, syndicalistes, responsables associatifs des domaines de l'environnement, de la culture…, agriculteurs, enseignants, chercheurs... les 170 conseillers du CESER désignés par leurs organisations, puis nommés par le préfet de région en raison de leurs engagements dans des organismes agissant pour la vie économique, sociale, associative ou environnementale de notre territoire, représentent la société civile régionale. Ils forment ainsi quatre groupes appelés « collèges » : monde de l'entreprise, représentants des salariés, vie collective, personnalités qualifiées.

Au quotidien leur rôle est d'échanger, de confronter, de débattre leurs points de vue au sein des commissions pour établir une position commune, parvenir à un compromis sur un sujet d'intérêt général régional, au-delà de tout clivage, et trouver ainsi ensemble des propositions, formulées à destination de la Région Occitanie, mais aussi de l'État en région. **L'hétérogénéité de la composition du CESER est un atout de sa représentativité qui lui permet d'exprimer sa vision de l'intérêt général**.

La mission du CESER s'articule en trois points : analyser et éclairer les actions de la Région, impulser des réflexions sur les problématiques des territoires et les dynamiques de changement, et contribuer, depuis la loi NOTRe de 2015, à l'évaluation des politiques publiques régionales. La Section Prospective du CESER, qui enrichit les travaux des commissions sectorielles, examine les mutations de la société et des territoires sur le long terme avec pour mission d'anticiper et de pouvoir éclairer l'avenir.

Le CESER est ainsi à l'origine de la création de l'Institut National Universitaire Jean-François Champollion, du pôle de compétitivité Agri Sud-Ouest Innovation et plus récemment, avec l'Association Eurosud Team, du choix du modèle financier qui va enfin permettre de réaliser les LGV Bordeaux-Toulouse et Montpellier-Perpignan, à l'image du chantier du siècle « le Grand Paris Express ».
Pour Jean-Louis Chauzy, président du CESER Occitanie : « notre engagement est total afin d'apporter des réponses concrètes pour la création de richesses, la cohésion économique et sociale des territoires, la transition énergétique, le littoral et la Méditerranée, l'orientation et la formation pour faire reculer le chômage, l'exclusion et la pauvreté ».

Les derniers rapports et avis du Ceser

- Les effets du changement climatique sur le littoral d'Occitanie
- La politique énergétique régionale répond-elle aux urgences écologique, sociale et économique ?
- Processus de repli, d'isolement et cohésion sociale : Analyses et préconisations
- Comment soutenir les innovations pédagogiques dans l'enseignement supérieur en Occitanie
- Covid-19, des priorités pour une économie régionale transformée, diversifiée, durable et solidaire
- L'écosystème associatif : acteur du développement économique, de la cohésion des territoires et de l'attractivité

© Lydie Lecarpentier

- L'orientation, des choix éclairés tout au long de la vie
- Les ruralités : Comment la mosaïque de nos territoires ruraux participe à l'équilibre et au dynamisme régional
- Les pollutions par les plastiques en Méditerranée

Plus d'infos :
www.ceser-occitanie.fr

TRANSITION ÉNERGÉTIQUE

Mancioux : nouvelle énergie pour le village

La mairie de Mancioux a fait le choix d'installer une chaufferie bois, qui permettra également de chauffer la salle polyvalente, l'école et ses deux classes, un dortoir ainsi que des logements sociaux communaux. La chaudière au fioul, jusqu'alors en fonction, datait de plus de trente ans et devrait tirer sa révérence l'an prochain. La Région participe au projet en allouant 46 000 € à la collectivité.

COMMERCE

Rouède : pain et pizza à volonté

Ils sont loin les commerces à la ronde pour qui n'est pas motorisé. La boulangerie de Murielle et de Stéphane est de ce fait un point vital à Rouède. On y trouve du pain, des brioches et croustades, un coin épicerie de dépannage. Les boulangers veulent développer les pizzas à emporter. Pour leur permettre de débuter cette activité, avec l'acquisition d'un four, la Région a mobilisé 9 355 €.

TOURISME

Bagnères-de-Luchon : les thermes remis en forme

© Dominique Viet /Région Occitanie

Les Romains ont creusé les premières piscines thermales de la vallée de Luchon sans penser que, bien plus tard, les thermes de Bagnères deviendraient un haut lieu de tourisme, de santé, de sport et de bien-être. Les thermes de Luchon sont notamment prisés pour leur Vaporarium, bain de vapeur naturel unique en Europe. La saison thermale a pris fin en novembre, non pas pour cause de crise sanitaire liée au Covid-19, mais pour pouvoir effectuer les travaux nécessaires pour s'adapter aux normes d'accessibilité et de sécurité. La grande verrière de la piscine va être changée par la même occasion. Ce chantier inaugure toute une série d'aménagements et de restructurations afin d'accueillir dans les meilleures conditions les curistes dès leur plus jeune âge. La Région apporte sa pierre à l'édifice en allouant 301 000 € pour cette remise en forme qui devrait prendre fin le 29 mars prochain, à date d'ouverture des thermes.

ÉQUIPEMENT

Lavelanet-de-Comminges : des vestiaires rajeunis

À l'arrivée du printemps va débuter la rénovation énergétique des vestiaires de l'école de football, pour lesquels 23 976 € sont accordés par la Région. Ce lieu est fréquenté par une bonne centaine de licenciés, dont plus de 60 jeunes. Les vestiaires seront revus du sol au plafond, puisque désamiantés et totalement démolis, pour être rebâtis dans les normes actuelles.

TRANSITION ÉNERGÉTIQUE

Toulouse : l'éco-construction a tout bon

C'est un îlot de confort et de verdure, implanté en ville. Une campagne nichée dans le centre urbain. Le quartier de Saint-Martin-du-Touch à Toulouse n'a de cesse de se transformer pour le confort de ses usagers tout en préservant son authenticité d'ancien village autonome où coule paisiblement la rivière du Touch. Sa population y est active et jeune. La partie urbanisée s'étend sur 64 hectares, dont 7 dévolus aux espaces verts. Entreprises, commerces, services de proximité, écoles, gares ferroviaires viennent composer cet espace aéré et habitable. 2 100 logements y sont prévus à terme, du pavillon à l'appartement, dont plusieurs types d'accession pour permettre à tous d'être logés. Cent logements, nouvellement aménagés, rentrent dans le programme «NoWatt», porté par la Région. Ils s'inscrivent dans une démarche écologique et économique de la construction au fonctionnement. Les conseillers régionaux ont récemment débloqué 811 948 € pour leur réalisation.

ÉCONOMIE

Auzeville-Tolosane / Portet-sur-Garonne : le site d'un nouvel essor

Biotrade et Biosentec développent depuis 1996 des solutions et équipements pour les stations d'épuration. Leurs activités tournées vers le traitement des eaux usées œuvrent à la préservation de l'environnement. Il y a deux ans, un incendie a ralenti la production du groupe industriel et détruit ses locaux. La Région lui a accordé 115 025 € pour son installation sur un nouveau site.

TRANSITION ÉNERGÉTIQUE

Blagnac : bien au chaud à l'école

Le groupe scolaire Aérogare fait peau neuve. Et l'installation d'un système de chauffage par pompe à chaleur sur sondes géothermiques, financée par la Région à hauteur de 59 010 €, participe à sa reconstruction. Ce système de chauffe performant et économe irriguera notamment les 17 nouvelles classes, les espaces ALAE et RASED, le gymnase, la salle de restauration, la bibliothèque.

CULTURE

Merville : une nouvelle médiathèque

L'ancienne salle des fêtes va laisser place à un espace culturel/médiathèque. Ce nouveau pôle est très attendu par les petits comme les grands, car fédérateur de rencontres et d'échanges. La Région a octroyé une enveloppe de 69 675 € pour la mise en service de ce site de 290 m².

© Archéa Architectes

SOLIDARITÉ

© Laurent Boutonnet / Région Occitanie

Seilh : réinsérer grâce au sport

L'organisme Jeka Formation intervient dans l'accompagnement, la professionnalisation et le développement des compétences grâce aux valeurs du sport. Son école Cap by Cap, à laquelle la Région a accordé une aide de 64 000 €, vient en aide aux personnes en situation de décrochage scolaire ou sans emploi. Au programme : contrats d'apprentissage et formations diplômantes de conseiller commercial, coaching individuel, accompagnement à la reprise d'études ou au retour dans le monde du travail. Ce projet est soutenu par la Région au titre de son dispositif Innov'Emploi Expérimentation destiné à favoriser les initiatives innovantes dans le domaine de l'orientation, de l'emploi et de la formation.

ROUTES

Bessières : voie avec issue

Le chantier de la déviation de Bessières est suivi de près par la Région qui a accordé 600 000 € pour la deuxième tranche des travaux. La commune subit d'importantes nuisances du fait de la circulation dense sur la RD 630 qui la traverse. De nombreux poids lourds et plus de 7 000 véhicules empruntent au quotidien cette voie. Le contournement déviera ce trafic vers l'ancienne voie ferrée.

© Mairie de Bessières

TRANSPORT

Trains liO : La Région teste la gratuité pour les jeunes

Pour fidéliser les jeunes voyageurs en train, la Région va tester une nouvelle offre permettant aux abonnés liO Train âgés de 18 à 26 ans de voyager gratuitement.

© Gilles Lefrancq

Si la Région est déjà très présente pour soutenir les jeunes au quotidien, elle va expérimenter aujourd'hui une mesure destinée à alléger le budget de ceux qui voyagent le plus. Le principe de cette mesure unique en France est simple : « je voyage plus, je paye 0 », et se matérialisera par la création d'un compte mobilité crédité au gré des voyages. Ce dispositif sera mis en œuvre via une application mobile sur smartphone : après s'être inscrit, il suffira pour chaque trajet de cliquer à la montée et à la descente du train.

En pratique

- Pour les 5 premiers allers-retours (10 premiers trajets du mois) : l'usager bénéficie de la tarification à -50%. Depuis le 1er octobre 2020, cette réduction s'applique automatiquement pour les moins de 26 ans.
- Pour les 5 allers-retours suivants (du 11ème au 20ème trajet du mois) : l'usager voyage gratuitement ;
- À partir du 11e aller-retour et jusqu'au 15e (du 21e au 30e trajet) : son compte mobilité est crédité progressivement, ce qui lui permet de voyager gratuitement d'un mois sur l'autre.

JE VOYAGE +, JE PAIE 0

La phase expérimentale sera lancée à compter du 1er avril auprès d'un panel de 2 000 jeunes sur l'ensemble du territoire régional, recrutés à partir de la fin du mois de février via un appel à candidature lancé par SNCF. Si l'expérimentation est positive, elle sera généralisée à septembre prochain.

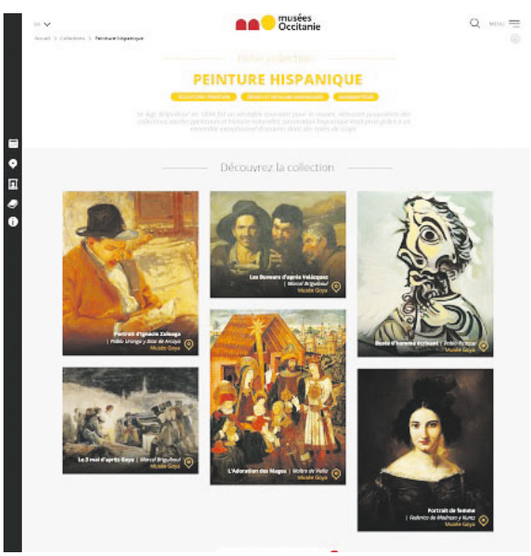

CULTURE

Les musées d'Occitanie s'invitent chez vous

En mars, l'association Occitanie Musées lance son nouveau site riche de plus de 4000 œuvres et objets issus des 132 musées d'Occitanie. Archéologie, peinture, sculpture, arts décoratifs, histoire, patrimoine, sciences naturelles… Chaque visiteur devrait y trouver son bonheur grâce à la richesse et la diversité des collections. Tout a été pensé pour que la navigation sur ce site se rapproche le plus possible d'une « vraie » visite au musée, en attendant des jours meilleurs… Le site des musées d'Occitanie s'adresse à tous, aux amateurs d'art bien sûr, mais aussi aux familles, aux élèves, professeurs, étudiants ou chercheurs.

Rendez-vous sur : musees-occitanie.fr

MOBILITÉ

Plus de vélos pour mieux respirer

Répondant à une demande forte des citoyens, la Région Occitanie s'engage pour le développement des déplacements à vélo.

© Romain Sada

La Région Occitanie a mis en place l'éco-chèque mobilité dès mars 2019 pour encourager l'adoption de modes de transport plus verts. Elle vient par ailleurs de lancer un plan Vélo régional, dans la lignée des attentes exprimées par la convention citoyenne réunie à l'automne dernier. Concrètement, ce plan vélo s'adresse aux usagers mais pas seulement. Quelques exemples parmi les mesures prévues :

- Aide à l'acquisition d'un vélo :
• une aide allant jusqu'à 240 € pour l'achat d'un vélo classique et 400 € pour un vélo à assistance électrique. L'objectif est d'atteindre 40 000 bénéficiaires d'ici 2025.

NOUVEAU •Concernant les usagers des TER, la Région propose aux abonnés annuels train liO une aide à l'achat d'un vélo pliant de 100 €.

NOUVEAU • Une aide à l'achat d'un vélo adapté aux personnes à mobilité réduite vient compléter le dispositif, à hauteur de 50 % du montant, et pouvant aller jusqu'à 1 000 €.

-Développement des pistes cyclables :

NOUVEAU La Région propose également dans son plan Vélo une aide à la réalisation d'itinéraires sécurisés et un soutien aux véloroutes et voies vertes d'intérêt régional afin de favoriser le cyclotourisme.

NOUVEAU Enfin, de nouveaux stationnements vélo aux abords des gares ferroviaires et routières seront créés.

Plus d'info : laregion.fr

ENVIRONNEMENT

Le bois fantôme : une forêt préservée

Dans le Comminges (31), le Conservatoire d'espaces naturels d'Occitanie vient d'acquérir, avec l'aide de la Région, la parcelle principale d'une des dernières « vieilles forêts » régionales, une forêt épargnée par l'agriculture, l'urbanisation et l'exploitation intensive du bois. Située dans les coteaux de Gascogne, le bois de Pinsois fait en réalité partie de la trentaine de fragments restants d'un massif forestier ancien qui en 1 771 comptait plus de 200 ha. Sans aucune dénomination sur les cartes, des chercheurs ont baptisé ce massif « Le bois fantôme ».

© F. Blanc

Forêt ancienne, le bois de Pinsois n'a ainsi jamais subi de défrichement au cours de l'Histoire. Il recèle des **trésors issus d'un fonctionnement naturel représentatif de l'ensemble du cycle naturel de la forêt depuis des siècles**. Il abrite de ce fait des espèces rarissimes et menacées comme un petit coléoptère connu seulement d'une vingtaine de localités en France. Au-delà de la préservation d'une biodiversité remarquable et d'un puissant puit de carbone, l'acquisition du bois de Pinsois permettra d'observer l'impact des changements climatiques sur le peuplement forestier.

La Région a participé à l'acquisition du bois de Pinsois dans le cadre de son Plan Arbre et carbone vivant, volet de la Stratégie Régionale pour la Biodiversité

ENVIRONNEMENT

Plastiques non recyclés : la Région dit stop

La Région vient d'adopter un plan plastique, recensant plus de 80 mesures pour atteindre 80 % de plastique recyclé d'ici 2030.

La France produit près de 70 kg de plastiques par an et par habitant, principalement utilisés pour les emballages, le BTP et l'automobile. En Occitanie, 38 662 tonnes sont collectées grâce au tri sélectif, soit environ 7 kg par habitant et par an. Pour mieux faire, et s'engager dans une trajectoire « zéro déchet plastique ultime en 2030 », la Région vient de lancer un plan d'actions décliné autour de quatre axes majeurs :

- le zéro plastique à usage unique ;
- le zéro plastique dans l'environnement ;
- 80 % de déchets plastiques recyclés ;
- 20 % de déchets plastiques valorisés en énergie.
- Parmi les 82 actions qui seront engagées : le lancement d'une dynamique en faveur du développement de la vente en vrac et de la consigne, l'accueil sur le territoire d'unités industrielles pour le recyclage du plastique ou encore la mise en œuvre de démonstrateurs de piégeage des plastiques dans les réseaux d'eau.

Plus d'infos : laregion.fr

* Un déchet est dit ultime lorsqu'il n'y a plus aucun moyen de le réutiliser. Il est alors traité par enfouissement

Zéro plastique dans les lycées aussi !

Dès le début de l'année 2020, la Région a décidé de supprimer les contenants de réchauffe en plastique dans les restaurants scolaires, soit 5 ans avant la fin du délai prévu par la loi. Pour aller plus loin dans la réduction des déchets plastiques, elle a édité et distribué en septembre dernier un guide de réduction du plastique jetable en restauration dans tous les lycées d'Occitanie.

Des initiatives qui vont déjà dans le bon sens

• Parmi les projets que soutient la Région, celui de la start-up montpelliéraine **LoopEat**, qui propose des lunchbox (boîtes-repas) consignées via un réseau d'une quarantaine de restaurateurs, y compris en livraison de repas zéro déchet grâce au service des Coursiers Montpelliérains. En fin de vie après de multiples utilisations, les contenants réutilisables sont repris par leur fabricant pour être recyclés.

• Sur son site de Saint-Sulpice-la-Pointe, dans le Tarn, le groupe européen **Bormioli Pharma**, spécialisé dans la fabrication d'emballages plastiques pour le secteur pharmaceutique et cosmétique, notamment pour le groupe Pierre Fabre, a obtenu en 2020 le label européen MObilisés pour REcycler. Décerné par la Fédération de la Plasturgie et des Composites aux industriels qui utilisent des matières plastiques recyclées dans leur production, ce label valorisant l'intégration de matière recyclée est encore méconnu et la Région souhaite le promouvoir.

© Quentin Legendre

Avec LoopEat, les restaurateurs peuvent proposer des plats à emporter dans des contenants consignés réutilisables

ENERGIE

Comment l'hydrogène vert se construit un avenir en Occitanie

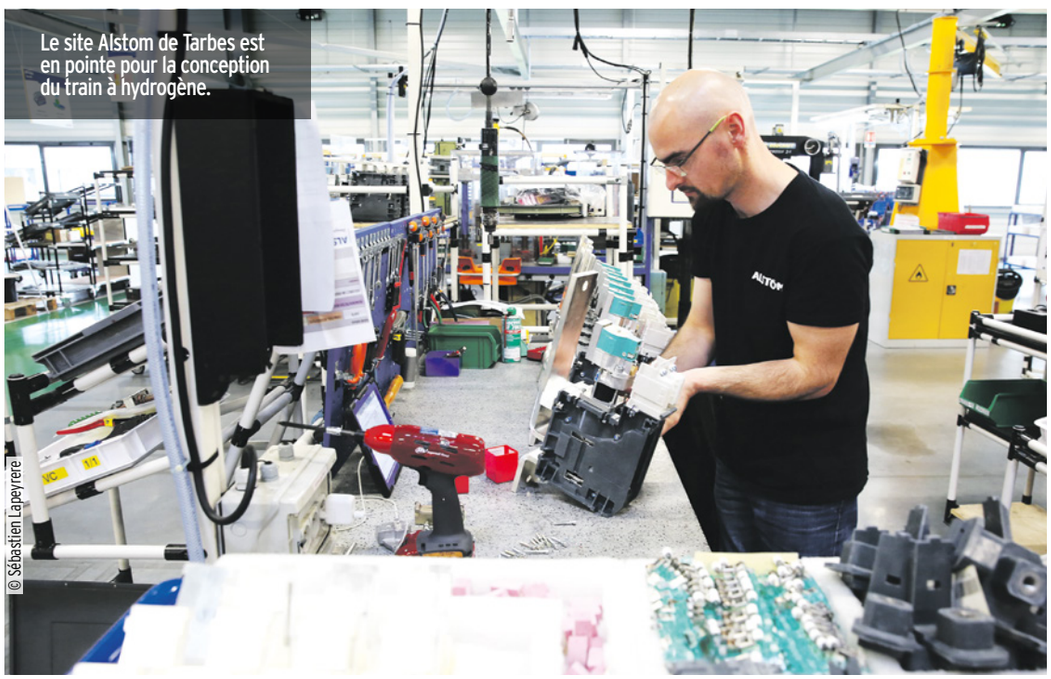
Le site Alstom de Tarbes est en pointe pour la conception du train à hydrogène.

© Sébastien Lapeyrere

L'hydrogène vert (produit à partir d'énergies renouvelables) permet de « décarboner » les transports. Autre atout de taille, il permet de stocker l'énergie produite à partir d'énergies renouvelables.

De nombreux projets se construisent en Occitanie :

• Du côté de Toulouse, la Région est impliquée avec le CNRS, l'université de Toulouse, Safran, Airbus et d'autres grands groupes et laboratoires dans le projet de **Technocampus Hydrogène** à Francazal, qui sera le plus grand centre français de recherche, d'essai, d'innovation technologique et d'enseignement sur l'hydrogène à l'horizon 2024. Ce projet de 40 M€ aura comme première application « **l'avion vert** ».

• **L'opération HyPort** lancée à Toulouse, prévoit sur l'aéroport une unité de production d'hydrogène fin 2021 afin d'alimenter 180 véhicules légers et 7 bus.

• Les ports Sud de France jouent également la carte de l'hydrogène vert. La Région a lancé **la transformation écologique « Green Harbour » du port de Sète-Frontignan** et contribue aux études d'un projet « d'hydrogène à quai ». Chiffré à 13 M€, ce projet piloté par la société Nexeya, basée à Toulouse, implique une barge chargée d'hydrogène et une pile à combustible pour fournir de l'électricité aux bateaux à quai. À **Port-la-Nouvelle**, un projet d'usine de production d'hydrogène vert est en cours. Il permettra d'alimenter un réseau de distribution le long de l'A9, au port de Sète, et stocker l'énergie électrique produite par le futur parc éolien flottant Eolmed.

• La Région expérimente par ailleurs **le train hybride** électrique et hydrogène : un démonstrateur sera testé en 2021 sur une rame Régiolis Occitanie et c'est à **Tarbes** qu'Alstom a développé et testé la chaîne de traction.

• Une expérimentation sur le **bus à hydrogène** est en cours avec le constructeur albigeois Safra. L'appel à projets « Territoires d'Hydrogène » encourage les **écosystèmes locaux de mobilité hydrogène**, comme le projet de flotte de bus à hydrogène de la métropole de Montpellier et celui de stations de production-distribution « OccHyTarn ».

• La Région soutient, à hauteur de 50% maximum du surcoût par rapport à un véhicule diesel équivalent, l'**acquisition de véhicules professionnels à l'hydrogène** : véhicules utilitaires, poids lourds, bus, navettes, taxis… Les entreprises comme les collectivités sont éligibles.

La Région a lancé en juin 2019 son « **Plan Hydrogène Vert** » pour encourager la production, la distribution et les usages. Elle l'a doté de **150 M€ sur 10 ans** afin d'accélérer un déploiement à grande échelle.

Le port de Port-La Nouvelle (11) se prépare à accueillir une usine de production d'hydrogène vert.

© Lydie Lecarpentier

La Région au soutien de la montagne

Face à la catastrophe économique, la Région soutient les professionnels de la montagne.

La crise sanitaire provoque une vive inquiétude dans les stations, où les conséquences d'une saison blanche font craindre une catastrophe économique et sociale pour tout l'écosystème montagnard. En règle générale, les vacances d'hiver comptent pour plus de 50 % du chiffre d'affaires des stations. D'ores et déjà, les 43 stations d'Occitanie peuvent donc tirer un trait sur plus de la moitié de leur activité. Sur le plan social, la situation des saisonniers et des travailleurs indépendants (moniteurs de ski) est dramatique car ils n'ont aucune garantie de rémunération. Dans ce contexte difficile, la Région met en place des actions spécifiques destinées aux acteurs de la montagne et du thermalisme en réponses aux situations les plus délicates.

L'ACTIVITÉ DES DOMAINES SKIABLES EN OCCITANIE

800 M€/an de recettes liées au tourisme

2 000 emplois directs

10 000 emplois indirects

Ces actions sont dotées d'une enveloppe de 9 M€ pour les stations de montagne et de 5,4 M€ pour le thermalisme :

Le fonds L'Occal

pour soutenir les activités touristiques et commerciales publiques et privées dans les stations. Objectif de ce dispositif : aider au redémarrage de l'activité par un soutien à la trésorerie et aux investissements. Il comprend aussi une aide pour les mesures sanitaires, la digitalisation et à titre exceptionnel, une aide au loyer. → **+ d'infos sur www.laregion.fr/loccal**

La Compagnie des Pyrénées

pour accompagner les stratégies de développement, de mutualisation et de diversification des stations.

© SébastienLapeyrère / Région Occitanie

Les stations de ski et sport d'hiver, ici celle de Piau-Engaly, dans les Hautes-Pyrénées, ont connu une saison blanche.

L'Agence des Pyrénées,

créée le 1er janvier 2021, pour accompagner les acteurs pyrénéens dans leurs projets et lancer, avec les stations, un plan de communication 4 saisons.

Des stations de plus en plus « sports divers »

La Région accompagne financièrement les projets de diversification des stations vers une offre « 4 saisons » à travers son Plan Montagne.

L'objectif du plan Montagne est d'améliorer la qualité de vie des habitants tout en développant l'attractivité.

Repenser l'offre au-delà du « tout ski »

Et ce, tout au long de l'année. Car, face au changement climatique, à un enneigement parfois capricieux[1], aux attentes de plus en plus variées de la clientèle et à une concurrence importante, les stations doivent aujourd'hui se restructurer et repenser leur offre au-delà du « tout ski ». La Région les encourage. **Elle accompagne financièrement leurs projets de développement touristique et de diversification vers une offre « 4 saisons »** à travers son Plan Montagne lancé en 2018. C'est le cas, notamment, de la station de Puigmal (lire ci-contre). Inauguré en décembre, après plusieurs années de fermeture, le renouveau de Puigmal est la parfaite illustration de la nécessaire diversification des activités de montagne.

Le Skylodge, auberge de jeunesse nouvelle génération à Piau-Engaly ou bien encore la luge sur rail et l'espace bien-être « Angléo » aux Angles figurent aussi parmi les réalisations les plus importantes, soutenues par la Région, pour attirer une clientèle en toute saison.

(1) 80 des 300 stations de ski françaises sont menacées de fermeture d'ici trente ans du fait du réchauffement climatique, selon les experts de l'OCDE

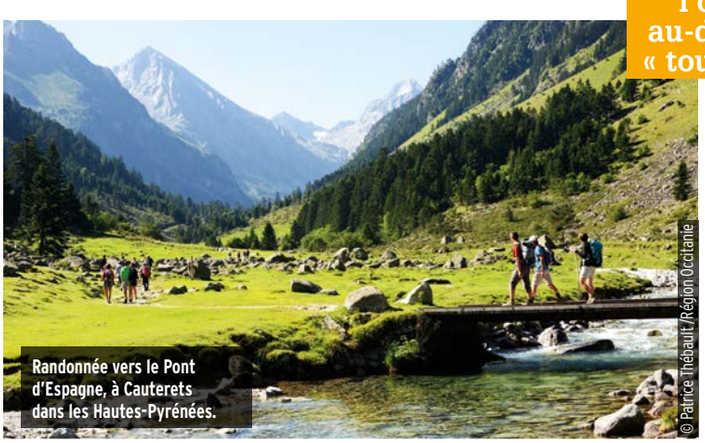

© Patrice Thébault / Région Occitanie

Randonnée vers le Pont d'Espagne, à Cauterets dans les Hautes-Pyrénées.

Puigmal, première station « 4 saisons » des Pyrénées

C'est l'histoire d'une renaissance. Fermée en 2013, à la suite de difficultés financières, la station de Puigmal revit aujourd'hui grâce au travail mené avec la Région par la commune d'Err, le PNR des Pyrénées Catalanes et la communauté de communes de Cerdagne.

Après deux années d'études et de concertation, un projet de station de montagne « 4 saisons » a ainsi été défini. Objectif : repositionner la station pyrénéenne autour d'activités et séjours sportifs de pleine nature.

Aujourd'hui, Puigmal propose des itinéraires balisés et gratuits de trail, marche nordique, ski de randonnée et VTT pour une pratique sportive été comme hiver. Acteur français emblématique des sports d'hiver, le Groupe Rossignol a été retenu, via un appel à projets, pour développer cette offre avec son concept « Outdoor experiences », qui regroupe 75 destinations.

La Région a financé les investissements nécessaires à la mise en œuvre de ce projet à hauteur de 58 000 €, soit plus de 40 %.

La station de ski du Puigmal, dans les Pyrénées-Orientales, propose des loisirs de pleine nature : VTT, randonnée, trail...

© Emmanuel Grimault / Région Occitanie

PLAN « MONTAGNES 2025, TERRES DE VIE »

La création de maisons de santé, comme ici celle de Vicdessos en Ariège, permet de maintenir la qualité de vie des habitants en montagne.

Sofiane Bensizerara/Région Occitanie

Pour une montagne attractive et innovante

La montagne en Occitanie, c'est plus de la moitié du territoire dans laquelle vivent 20 % de la population.

Ski, thermalisme, randos mais aussi agriculture, sylviculture, production d'énergie font des massifs des espaces aux multiples facettes. Pour en garantir la qualité de vie tout en développant leur attractivité, la Région a mis en place, dès 2018, un Plan Montagne, issu d'une large concertation avec tous les acteurs locaux.

Ce plan, doté de 800 M€, concerne notamment l'accès aux services de proximité, la formation, le tourisme, le pastoralisme ou encore la lutte contre la désertification médicale avec la création de maisons de santé de proximité, comme à Lanuéjols (Aveyron) ou à Saint-Lary Soulan (Hautes-Pyrénées).

Parlement de la Montagne

Donner la parole aux habitants et aux acteurs

© SébastienLapeyrère / Région Occitanie

Sur le modèle du Parlement de la Mer, le Parlement de la Montagne, créé en 2018, donne la parole aux habitants et aux acteurs de tous les secteurs de l'économie montagnarde : agriculture, agroalimentaire, artisanat, industrie, tourisme, thermalisme, services... Cette instance d'échanges et de propositions unique en France permet d'orienter l'action régionale au plus près des attentes des territoires et des habitants de la montagne. Le Plan « Montagnes 2025, Terres de vie » (lire ci-contre) a notamment été élaboré avec ces ambassadeurs de leurs territoires.

Les citoyens inventent

Équirêve propose des randonnées aux personnes ayant besoin de se retrouver dans la nature, valides ou en situation de handicap.

© Jacques Debiesse

AVEC ÉQUIRÊVE, RANDONNÉE ET HANDICAP FONT BON MÉNAGE

Basée à Sainte-Croix-Vallée-Française en Lozère, l'association Équirêve met le cheval au service des personnes à mobilité réduite.

Créée en 2015 par une bande d'amis passionnés de randonnée, Équirêve propose des activités nature sur mesure aux personnes en situation de handicap, adaptables au cas par cas. L'association organise des randonnées dans le Parc national des Cévennes et aux alentours, les participants étant équipés d'un fauteuil tout terrain, tracté par un cheval. Michel Grasset, président de l'association, insiste sur l'état d'esprit qui se dégage de ces sorties en pleine nature : « Cette activité est avant tout un moment de partage et de convivialité. »
Soutenue par la Région, l'association a notamment organisé un relais handi-valide qui s'est déroulé du 17 mai 2018 au 29 mai 2018, sur le chemin de Stevenson, long de 215 km. Sur le départ, on comptait 28 participants… une belle réussite pour une première.

➜ Plus d'infos : www.equireve.fr

MERCI RENÉ OFFRE UNE SECONDE VIE AUX MEUBLES

Fauteuils, bureaux ou tables… À Toulouse, Merci René fait du neuf avec du vieux.

Constatant que de nombreux meubles mis au rebut sont encore utilisables, Olivier Hue a décidé en 2018 de monter une société coopérative : Merci René. L'idée : donner une seconde vie au mobilier destiné à la poubelle. C'est grâce à un large réseau de partenaires, tels qu'Emmaüs, que Merci René récupère des meubles en l'état ou rénovés pour équiper ensuite des entreprises, des résidences… Avec l'aide de la Région, le Groupe des Chalets a ainsi fait appel aux services de Merci René pour meubler la première résidence étudiante écoresponsable, en plein cœur de Toulouse. Baptisée L'Annexe, cette résidence constituée d'anciens bureaux, propose depuis l'an passé 153 logements principalement équipés à partir de meubles recyclés ou réemployés. Merci René organise également des ateliers au sein de la résidence afin de sensibiliser les étudiants à l'économie circulaire : tri, récupération…

➜ Plus d'infos : https://merci-rene.com

Merci René travaille avec un réseau de partenaires spécialisés qui remettent à neuf les meubles de seconde main.

© Merci René

des solutions

ÇA VOUS INSPIRE ?

Dans cette rubrique, nous voulons mettre en lumière des initiatives porteuses de valeurs telles que la solidarité, la citoyenneté, le respect de la planète… Avec l'ambition que cela vous donnera envie de les soutenir, de les rejoindre ou de les dupliquer près de chez vous. N'hésitez pas à nous faire part directement de vos suggestions par mail :

lejournaldemarégion@laregion.fr.

ALLEZ VIENS, ON CEM !

C'est dans les Cévennes que se prépare le premier chantier écologique massif français, sous l'égide d'une association gardoise : Etika Mondo.

Le premier CEM sera organisé dans les Cévennes, au printemps, si les conditions sanitaires le permettent.

© CEM Cévennes - Laurine Bellamy

« Notre objectif est de réunir 500 volontaires bénévoles au minimum une semaine pour travailler sur une exploitation agricole. » Boris Aubligine, président de l'association Etika Mondo, voit les choses en grand. Convaincue que la sécurité alimentaire est une priorité, l'association s'est lancé le défi de réaliser cette année le premier chantier écologique massif (CEM) national courant juin. La réhabilitation collective et solidaire d'espaces agricoles doit ainsi permettre d'apporter une aide précieuse aux « petits » agriculteurs, ayant souvent difficilement accès aux financements bancaires et devant faire face à un volume de travail important, surtout lorsque l'exploitation vient d'être créée. Car Boris Aubligine l'explique : « l'agriculture doit devenir un pilier de notre société, surtout en ce temps de crise sanitaire. » À noter : l'association a pu bénéficier d'une aide régionale de 40 000 €, investis dans l'achat de matériels : cuisine mobile, douche, toilettes sèches…

➜ Plus d'infos : https://etikamondo.com

AVEC VISETA, LES PETITS COURS D'EAU FONT LES GRANDES RIVIÈRES

À Hiis, dans les Hautes-Pyrénées, l'association Viseta mise sur les cours d'eau pour permettre aux particuliers de produire l'énergie de demain.

Les innovations liées à la transition énergétique ne naissent pas seulement dans les laboratoires de R&D des grandes entreprises. L'une d'entre elles a vu le jour à Hiis, petit village des Hautes-Pyrénées où est basée l'association Viseta, fondée par Loïs Vivé et Thomas Lepage, spécialisés pour le premier en génie mécanique et pour le second en électricité. Cette association promeut la production locale d'énergie à partir des cours d'eau et dans le respect des écosystèmes. Comment ? En proposant une petite centrale hydroélectrique mise au point par leurs soins, accessible aux particuliers et aux coopératives de production d'électricité. Toujours inscrite dans une démarche 100 % locale, cette centrale est produite avec des matériaux locaux. Petit plus : cette innovation a été retenue lors du vote pour le budget participatif citoyen régional « Ma solution pour le climat ».

➜ Plus d'infos : http://viseta.fr

Si comme Viseta vous avez un projet innovant, vous pouvez le soumettre au vote citoyen : le budget participatif « Ma solution pour le climat » revient à compter du 1er mai.

En Occitanie, la littérature

En matière de culture et de littérature, il est aussi possible de consommer local. La preuve avec quelques-uns de ces professionnels régionaux de la plume qui écrivent, éditent ou vendent des livres en version Occitanie.

HÉRAULT ➤ P'TIT LOUP ET LE LOUP, BIEN CONNUS DES ENFANTS

Originaire des Cévennes, Eléonore Thuillier est depuis 2009 l'illustratrice des aventures de Loup et de P'tit Loup, dont les albums sont dévorés par des milliers d'enfants de 2 à 8 ans. « Nous en sommes au 21e album de Loup dont nous avons fêté les 10 ans l'année dernière et au 36e de P'tit Loup, sans compter les hors-série », souligne Eléonore, qui vit aujourd'hui près de Montpellier. Le succès de ces deux personnages est tel que des produits dérivés et une série animée diffusée le matin sur TF1 ont suivi les livres, ainsi qu'un spectacle musical, interrompu en avril dernier en raison de la crise sanitaire. Côté actualités 2021, les fans de Loup pourront retrouver en mars sa dernière aventure «Le loup qui aimait les arbres», sur le thème cette fois de l'écologie.

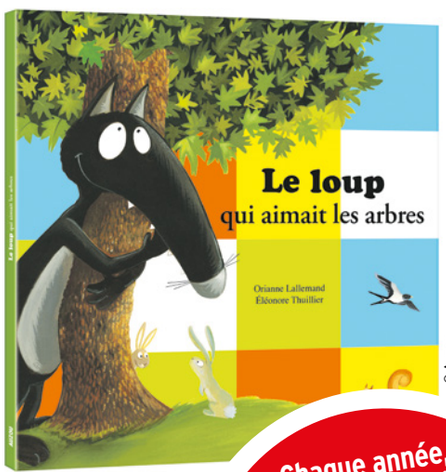

© Auzou

Chaque année, la Région organise le Prix d'Ecriture Claude Nougaro.

En 2020, ce sont 17 jeunes talents régionaux qui ont été récompensés, pour 300 participants de 15 à 25 ans.

▼ HAUTE-GARONNE - AVEC L'INTÉGRALE SUPERS, LA BD JEUNESSE PREND DES COULEURS

Cinq ans déjà depuis le 1er tome de la série BD Supers... Ses héros sont trois orphelins dotés de super-pouvoirs, jonglant entre leur quotidien difficile d'enfants abandonnés et leur vie trépidante de super-héros. Pour Frédéric Maupomé, son scénariste toulousain, « la différence avec les comics américains, c'est l'attention portée à l'intériorité des personnages : au-delà de leurs aventures, nous parlons de sujets tels que la fratrie, l'hérédité, l'intégration, la solitude aussi. » Et pour la conclusion du premier cycle, Frédéric et Dawid, le dessinateur, ont sorti une intégrale des 5 premiers tomes, entièrement recolorisés, avoisinant les 600 pages.

En 2016, le tome 2 a reçu le 1er prix jeunesse de l'Association des critiques et journalistes de bande dessinée.

▼ PYRÉNÉES-ORIENTALES - AVEC LES DÉDICACES, CYRIL MASSAROTTO SIGNE UN ROMAN CAUSTIQUE

Natif de Perpignan et auteur à succès, Cyril Massarotto a le goût du risque. « Pour ce dixième roman, j'ai voulu repartir à zéro. J'avais envie d'écrire un roman plus littéraire, dont le sujet me trottait dans la tête depuis longtemps. Une fois écrit, je l'ai envoyé chez Flammarion sous un pseudo, et 13 jours plus tard, ils m'ont rappelé. » C'est ainsi qu'à l'automne dernier, sortait en librairie Les Dédicaces, un roman qui suit Claire, collectionneuse parisienne de livres dédicacés, menant l'enquête pour confronter une de ces dédicaces à son auteur supposé. Bien ficelé et tenant le lecteur en haleine dans les méandres du milieu littéraire parisien, ce roman se lit d'une traite. Une adaptation télé serait même envisagée. À suivre donc...

en mode local !

PRODUIT EN Occitanie

➤ AUDE LA LIBRAIRIE BREITHAUPT, TOUJOURS À LA PAGE

À Carcassonne, la librairie Breithaupt, c'est une histoire de famille. Fondée en 1932 par ses grands-parents, c'est aujourd'hui Fabienne Breithaupt qui en est aux commandes, avec sa fille. Littérature générale, jeunesse, beaux-livres, travaux manuels, mais aussi parascolaire et papeterie, jeux... Chaque rayon de cette caverne d'Ali Baba a sa responsable. « Nous avons des clients qui viennent en sachant ce qu'ils veulent, mais aussi des indécis que nous conseillons. Le plus compliqué, c'est un client qui cherche un livre à offrir, il nous faut alors cerner les goûts de la personne qui va le recevoir. Mais ce n'est que du bonheur ». Et si le click & collect a bien fonctionné pendant le confinement, la librairie Breithaupt propose aussi l'achat en ligne.

En savoir plus : **www.librairie-carcassonne.fr**

En tant que librairie indépendante, la librairie Breithaupt a reçu en décembre dernier une aide de la Région de près de 6600 € pour moderniser son outil informatique.

© Antoine Darnaud / Région Occitanie

Occitanie, ma grande encyclopédie

Sortie en octobre aux Editions Privat, cet ouvrage d'Alexandre Léoty et Fred L., destiné aux jeunes de 9 à 13 ans mêle graphisme dynamique, traitement ludique et informations pédagogiques ou insolites. Histoire, géographie, culture mais aussi sport, gastronomie ou technologies... L'Occitanie s'y découvre à 360 degrés !

▼ GERS – TRISTRAM, UNE MAISON D'ÉDITION À SUIVRE !

« Pourquoi nous avons publié ce premier roman ? C'est le meilleur manuscrit que nous ayons reçu depuis plusieurs années, et nous en recevons près d'un millier par an. » Sylvie Martigny et Jean-Hubert Gailliot, dirigeants des Editions Tristram à Auch, vont à l'essentiel... En librairie depuis le 7 janvier, L'Avantage, de Thomas André, a d'ores et déjà suscité un vif intérêt de la part des critiques littéraires. En été, dans le sud de la France, le jeune narrateur y enchaîne des matchs de tennis où il joue sa vie, entrecoupés de moments de vacances entre amis desquels il s'éloigne progressivement. Sobre, directe, l'écriture est percutante et sans artifice. Les Editions Tristram, créées en 1987, poursuivent ainsi sur leur lignée : l'indépendance et la liberté de publier ce qui leur plaît.

En savoir plus : **www.tristram.fr**

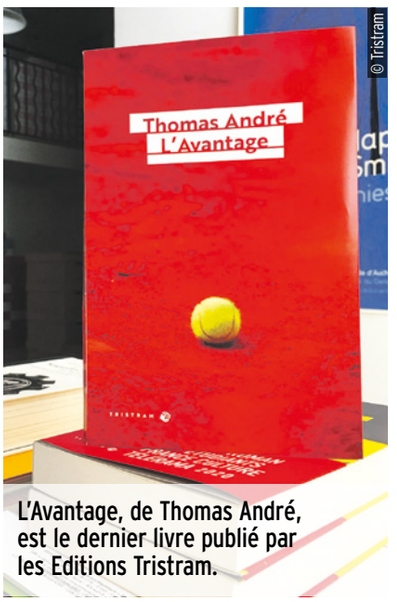

© Tristram

L'Avantage, de Thomas André, est le dernier livre publié par les Editions Tristram.

OCCITANIE LIVRE & LECTURE

Créée en 2018 par la Région et l'Etat, l'association Occitanie Livre & Lecture soutient le développement de la filière, accompagne et formes les professionnels, mais anime aussi les réseaux. Elle aide par exemple les auteurs d'Occitanie grâce aux bourses d'écriture ou en organisant chaque année la Rentrée littéraire, à Montpellier et à Toulouse, pour promouvoir leurs publications.

➜ **Plus d'infos : occitanielivre.fr**

MUSIQUE À découvrir : *Puput*, le nouvel album de Cocanha

© Amic Bedel

Caroline Dufau et Lila Fraysse, de l'ensemble vocal Cocanha.

C'est pour sa force subversive que le trio vocal Cocanha, redevenu duo l'été dernier a choisi le nom occitan d'un oiseau au long bec et au vol saccadé et bondissant – la huppe fasciée – pour intituler son dernier album, un album salué par la critique et notamment par le magazine anglais *Songlines* qui le classe parmi les dix meilleurs albums 2020. Les deux voix singulières de Caroline Dufau et de Lila Fraysse font de la langue occitane leur terrain de jeu de prédilection pour explorer des tempéraments et des sonorités singulières. Il ressort de *Puput* une musicalité envoûtante portée par la pulsation des tambourins à cordes mais aussi des pieds et des mains. Pour ce petit bijou, Cocanha a choisi de travailler avec le producteur, guitariste et compositeur Raül Refree. Avec lui, les deux chanteuses subliment le répertoire traditionnel occitan et engagent les corps dans la danse.

Ecoutez : → https://pagans.bandcamp.com/album/puput
Site web : → http://cocanha.net

OCCITAN

MUSICA - DE DESCOBRIR: *PUPUT*, LO NOVÈL ALBUM DE COCANHA

Es per encausa de sa fòrça subversiva que lo trio vocal Cocanha, vengut tornarmai duo l'estiu passat, a causit lo nom occitan d'un aucèl de bèc long e de vòl sacadat e bombissent – la puput – per tal d'intitular son darrièr album, un album saludat per la critica e subretot per la revista anglesa Songlines que lo classa demest los dètz melhors albums de 2020. Las doas voses singularas de Caroline Dufau e de Lila Fraysse fan de la lenga occitana lor terrenh de jòc de predileccion pr'amor d'explorar de temperaments e de sonoritats singularas. De Puput n'espelís una musicalitat pivelaira portada per la pulsacion dels tamborins de còrdas mas tanben dels pès e de las mans. Per aqueste pichon joièl Cocanha a causit de trabalhar amb lo productor, guitarrista e compositor Raül Refree. Amb el, ambedoas cantairas subliman lo repertòri tradicional occitan en engatjant los còrses dins la dança.

→ Escotatz: https://pagans.bandcamp.com/album/puput
→ Sit web: http://cocanha.net

La compagnie du sarment : « Nous avons la volonté de rebondir »

Pour Cédric Chayrouse, administrateur, metteur en scène et comédien de La compagnie du sarment installée dans les Pyrénées-Orientales, l'année 2021 se veut une année d'envie toujours mais forcément une année pleine d'incertitudes.

La compagnie du Sarment.

© Sylvain Séchet

« La crise sanitaire est arrivée au moment où nous allions accéder à une reconnaissance nationale après notamment le succès en 2019 de *La Tente* au Festival d'Avignon ». Finalement l'année 2020 – comme pour tous les acteurs du monde de la culture – aura été une année blanche. « Seules neuf représentations ont été maintenues sur les quatre-vingts initialement programmées. Les partenaires que sont le Département et la Région nous ont heureusement soutenus financièrement mais il nous faut absolument retrouver une visibilité auprès des professionnels. » Pour y parvenir, la compagnie, qui a construit son histoire entre cultures française et catalane et dont tous les spectacles sont proposés dans les deux langues, sera présente au Festival d'Avignon l'été prochain si la situation sanitaire le permet. « Nous travaillons aussi sur des reprogrammations au printemps et sur une nouvelle création *Phèdre* qui doit être présentée en fin d'année à Barcelone. Nous devons trouver les moyens de retrouver le public en 2021. La digitalisation du spectacle vivant ne nous fait pas rêver. »

CATALAN

LA COMPAGNIE DU SARMENT

Per a Cédric Chayrouse, administrador, director teatral i actor de la Compagnie du sarment, situada als Pirineus Orientals, l'any 2021 serà un any de molts anhels, però sens dubte també serà un any ple d'incerteses.

«La crisi sanitària va arribar justament en un moment en què, després de l'èxit de La tente al Festival d'Avinyó de 2019, estàvem a punt d'aconseguir el reconeixement nacional». Al final, l'any 2020 –igual que per a tots els professionals del món de la cultura– haurà estat un any en blanc. «Només s'han mantingut nou representacions de les vuitanta inicialment programades. Sortosament, les institucions departamentals i regionals ens han donat suport econòmic, però ens cal recuperar sens falta la visibilitat com a professionals». Per aconseguir-ho, la companyia, que ha bastit la seva història entre les cultures francesa i catalana i que ofereix tots els seus espectacles en ambdues llengües, serà presentada al Festival d'Avinyó l'estiu que ve, sempre que la situació sanitària ho permeti. «Actualment estem treballant en diverses reprogramacions per a la primavera i en una nova creació de Fedra (Phèdre) que està previst que es presenti a finals d'any a Barcelona. Hem d'inventar la manera de retrobar-nos amb el públic aquest any 2021. La idea de la digitalització de l'espectacle en viu no ens entusiasma.»

LE SOUTIEN DE LA RÉGION

En 2020, la Région a soutenu la création en catalan et occitan à hauteur de 524 900 € et accompagné 37 structures.

Parmi ces structures :
10 sont **conventionnées** (2 compagnies de théâtre et 8 de musique)
9 font du **théâtre**. L'aide régionale pour le théâtre s'élève à 262 500 € soit plus de la moitié du budget global.
1 intervient dans le secteur du **conte**, 2 dans celui de la **danse**, 1 dans l'**audiovisuel**.
24 structures font de la **musique**

La Région aide également pour la diffusion de ces spectacles grâce au **Total Festum** et au soutien aux festivals catalans et occitans. Ainsi en 2019, les festivals ont été soutenus à hauteur de 148 950 € et Total Festum à hauteur de 380 000 €.
En 2020, malgré le contexte sanitaire et les multiples annulations de programmation, la Région a maintenu son soutien à hauteur de 101 000 € pour les festivals et de 377 505€ pour Total Festum.

Tribune libre

Les textes qui sont publiés dans cette rubrique relèvent de la seule responsabilité des groupes politiques signataires.
Ils ne sauraient en aucun cas engager la responsabilité du Conseil régional.

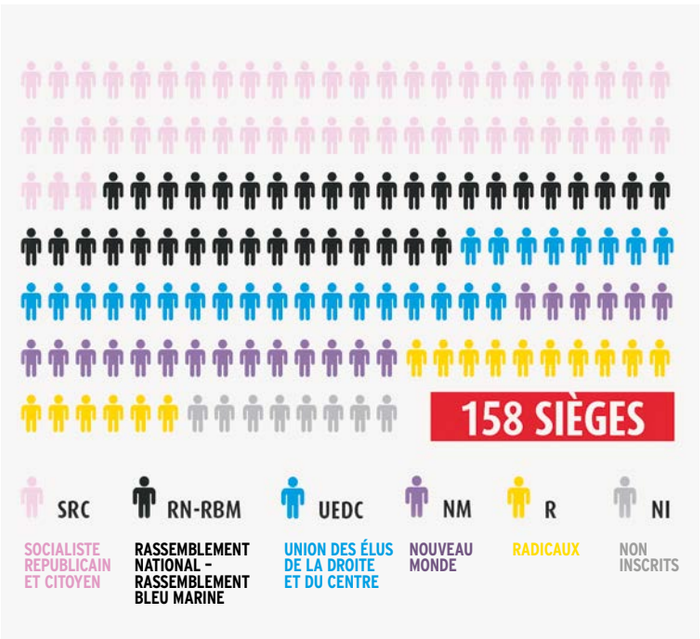

Budget 2021 : protéger et impulser

Le budget que nous venons de voter s'inscrit dans la continuité de nos actions qui se déploient dans le temps long au service de nos concitoyens et de notre grande région.

Malgré la crise qui touche violemment notre territoire et les mesures prises pour y faire face, la Région investira cette année plus d'1,4 milliard d'euros, soit + 12,3 % qu'en 2020, quand dans le même temps elle contient ses dépenses de fonctionnement.

Et c'est une bonne gestion qui nous permet aujourd'hui d'agir avec réactivité et efficacité… avec durabilité aussi.

Ce budget s'inscrit dans la continuité avec un cap clair : porter un nouveau modèle de développement où se conjuguent économie et écologie, justice sociale et justice territoriale, action sur le quotidien et construction de l'avenir, pour protéger et impulser.

Protéger, celles et ceux qui sont en recherche d'emploi ou dont les entreprises connaissent des difficultés, c'est faire clairement le choix de la formation plutôt que du chômage.

300 millions d'euros seront ainsi consacrés à l'emploi et à la formation des demandeurs d'emploi tout en poursuivant nos efforts pour l'orientation.

Protéger notre environnement au travers de la biodiversité, du patrimoine naturel, de la gestion de la ressource en eau et de la prévention des inondations.

Protéger, ou plutôt, accompagner au travers de l'éducation et de l'enseignement supérieur. Cette année encore, nous nous soucions du pouvoir d'achat des familles ainsi que des conditions d'études des élèves.

388 millions d'euros seront consacrés en 2021 à la jeunesse et l'éducation auxquels s'ajoutent le budget engagé pour l'enseignement supérieur, la recherche et l'innovation. L'éducation, c'est le troisième poste budgétaire de notre Région. Nous en avons toujours fait une priorité.

Protéger et accompagner aux travers des solidarités pour participer à la résorption des inégalités que nous combattons notamment au travers de nos actions en faveur du pouvoir d'achat, du logement social ou du « bien manger pour tous » mais aussi en faisant reculer les déserts médicaux, enjeu essentiel quand une crise sanitaire nous frappe comme c'est le cas actuellement.

Protéger ne serait rien si nous nous contentions d'une action sur le quotidien, si nous n'avions pas un cap, si nous n'étions pas capables d'imaginer et d'impulser.

Impulser, cela ne peut s'envisager qu'avec des budgets offensifs et doit s'inscrire là aussi dans le temps long. C'est ce que nous faisons avec le Green New Deal et les perspectives pour Occitanie 2040.

Impulser, c'est dessiner un nouveau modèle de développement et fédérer autour de celui-ci, cela se traduit en actes : réduction de la consommation d'énergie, produire mieux, renforcer la proximité et promouvoir la qualité alimentaire.

Cela passe aussi par une politique ambitieuse en matière de mobilités. 843 millions d'euros y seront consacrés en 2021 pour une réelle priorité aux trains, aux vélos et aux nouvelles mobilités.

Impulser ce n'est pas se contenter de réagir face à la crise mais c'est accompagner notre économie dans son essentielle transformation.

Relocalisation, hydrogène vert, financements participatifs, agence régionale des investissements stratégiques, modèle de tourisme durable… sont autant d'éléments qui nous permettent de le faire.

Le sens d'un budget ce n'est pas se contenter de penser sur une année mais voir bien plus loin, s'inscrire dans la durée. C'est ce que nous faisons encore avec ce budget 2021 pour agir vite sur le quotidien et rendre l'avenir possible.

Christian ASSAF,
Président du Groupe Socialiste, Républicain et Citoyen (SRC)

En 2021, ouvrez les yeux sur ceux qui nous dirigent !

Le cortège de calamités qui s'est abattu sur la France en 2020 n'est pas le fruit du hasard ou de la fatalité. Il est le résultat de la faillite morale de ceux qui dirigent la France depuis 40 ans. Leur déni des réalités, leur laxisme, leur

inconsistance et leur obstination dogmatique ont créé les conditions de crises multiples et simultanées.

Mme Delga et sa majorité sont tout aussi incapables d'apporter les réponses nécessaires pour surmonter ces épreuves. Leur réponse aux crises, formalisée dans le projet de transformation régional « Green New Deal », n'est que la répétition de toutes les impasses qui ont échoué à réaliser les objectifs que professe la gauche depuis des décennies.

Multipliant les comités, les agences et les structures qui servent sa stratégie de communication mais ajoutent à l'inefficacité administrative, Mme Delga s'obstine aussi dans les errements idéologiques du monde d'avant.

L'accueil de l'immigration clandestine, la transition énergétique antinucléaire, l'éducation à la « citoyenneté mondiale » et la propagande européiste demeurent ainsi des priorités indépassables de la coalition socialistes-écologistes-radicaux au pouvoir. Elles sont alimentées par l'augmentation vertigineuse du budget régional, qui creuse cette année encore la dette au nom du contribuable. De 1,5 milliard d'euros au début du mandat en 2016, son encours passe cette année à près de 2,5 milliards d'euros !

C'est au contraire d'une politique pragmatique dont l'Occitanie a besoin pour se relever de la catastrophe économique en cours. Notre groupe a ainsi proposé aux élus régionaux de demander conjointement au gouvernement la réouverture complète des bars, restaurants, et stations de ski depuis plusieurs semaines. Tout le reste du Conseil régional a rejeté ces propositions. Ils se sont aussi prononcé contre notre vœu en faveur d'aides d'urgence de l'État et de l'Union européenne afin de sauver l'activité des manadiers, gardiens des traditions camarguaises menacées d'extinction au même titre que les taureaux qu'ils élèvent.

En se défilant ainsi, la présidente du conseil régional et ses alliés aggravent le discrédit qui pèse sur une classe politique indifférente à la dure réalité que vivent nos concitoyens. Plus que jamais, les élus du Rassemblement National sont les seuls à sincèrement se battre en votre nom pour que cette année 2021 soit meilleure que les précédentes. Bonne année à tous !

Les élus du groupe Rassemblement National

En 2021, résilience et solidarité

Les élu.e.s du groupe Nouveau Monde adressent leurs meilleurs vœux aux habitants de l'Occitanie. Après une année amplement marquée par la crise sanitaire liée au Covid-19 et sa gestion erratique par le gouvernement, les conséquences économiques, sociales et environnementales sont appelées à se faire sentir durement en 2021.

Les licenciements et plans sociaux se multiplient auprès des entreprises régionales avec un coût humain considérable. Nombreux sont les secteurs d'activité à avoir souffert : l'agriculture, le petit commerce, la restauration, les saisonniers… Le monde de la culture est à l'agonie, empêché de fonctionner par l'arbitraire gouvernemental. Les étudiants ont vécu une formation chaotique et beaucoup ont basculé dans la précarité.

La Région a mis en place des mesures fortes de soutien à l'activité économique, aux associations et aux territoires, avec un budget 2021 de combat : solidarité alimentaire pour les personnes précaires, budget vert-climat, promotion des mobilités douces et du train de proximité, appui à la relance des TPE/PME dans le respect des critères d'éco-conditionnalité, etc.

Cette épreuve collective doit nous permettre de retrouver le chemin de l'essentiel, de l'humain et de la planète d'abord. Les élu.e.s du groupe poursuivront avec détermination en ce sens.

Groupe Nouveau Monde

Santé : la Région doit être en première ligne !

Cette année 2021 est celle d'une terrible envie de renouveau. Après une année qui restera tristement dans les mémoires, misons sur nos expériences acquises pour combattre le fléau de la Covid. Pour cela, la santé doit être placée au cœur de la relance.

La santé n'est pas une compétence régionale mais, face aux défaillances de l'État, elle le devient de facto. Notre groupe porte le sujet dans les débats de notre assemblée régionale depuis 2018, avec des mesures concrètes, sans susciter l'intérêt de l'exécutif.

La crise de la Covid nous ayant donné raison, la Présidente Delga a proposé au Gouvernement l'aide de la Région dans la future campagne de vaccination, sans en formuler les moindres contours. L'évidence consiste pourtant à s'appuyer sur les Collectivités territoriales, et notamment sur les mairies, et sur le réseau de professionnels de santé de proximité, pour vacciner efficacement les populations.

Cette proposition d'aide traduit toutefois un double langage tenu par l'exécutif sur ce sujet. En effet en décembre dernier, la Région a voté le protocole de préfiguration du Contrat Plan État-Région 2021-2027, qui va engager le mandat à venir. Rappelons à Madame Delga que pour aider le Gouvernement, qui piétine en matière sanitaire, dans le cadre du CPER, la Région aurait dû apporter elle aussi sa contribution financière, venant compléter celle de l'État. Or, elle ne l'a pas fait. L'argent est le nerf de la guerre, sans financement, pas d'action d'envergure possible.

Le sujet est primordial, la santé ne se négocie pas et c'est la clé pour relancer l'économie et permettre à tous de reprendre une vie plus normale. Nul besoin d'instaurer de comité Théodule pour mettre en place une stratégie de vaccination. Agissons !

Les élus du groupe Union des Élus de la Droite et du Centre

Budget 2021 : un budget offensif et solidaire !

En ce début d'année, nous vous présentons nos meilleurs vœux pour vous-même et tous ceux qui vous sont chers.

En fin d'année 2020, nous avons voté le budget primitif de la Région Occitanie. Le Groupe des Radicaux de Gauche est fier des choix politiques que la majorité régionale a adoptés pour répondre aux défis liés à l'épidémie que nous connaissons.

Ce budget s'inscrit dans la continuité de nos politiques transversales d'éducation, de transports, d'économie, d'agriculture, et il répond aux problèmes économiques liés à la crise sociale et sanitaire.

C'est le plus gros budget de cette mandature puisqu'il s'établit à 3,7 milliards d'€, dont 1,4 milliard d'€ d'investissements, un record !

C'est un budget qui donne un cap pour anticiper les besoins et soutenir l'ambition que nous portons à l'ensemble de nos territoires et de nos concitoyens.

C'est un budget fidèle aux valeurs de notre majorité qui permettra de préparer l'avenir de la Région Occitanie.

Sylvia PINEL et Didier CODORNIOU
Co-Présidents du Groupe des Radicaux

Au service des victimes

Dans le huis clos du confinement, les violences conjugales se sont multipliées. Les signalements ont augmenté de 30 % en France. Le nombre d'appels au 3919 a également été multiplié par trois. Danièle Goury, lieutenant-colonelle de gendarmerie, a mis en place une formation interne pour améliorer la prise en charge des femmes victimes de violences.

Elle nous reçoit dans son bureau de la caserne Lepic en plein cœur de Montpellier. Sur un mur, un fanion rouge et vert, les couleurs de la légion étrangère. Son frère sert comme officier au 1er régiment étranger. Sur l'autre mur, un portrait discret du lieutenant-colonel Arnaud Beltrame, abattu par un terroriste en 2018 après avoir pris la place d'un otage dans le supermarché de Trèbes (Aude). « C'était un camarade de promotion à l'école des officier de la gendarmerie de Melun », confie-t-elle. Issue d'une famille de militaire, Danièle Goury est rentrée dans la gendarmerie en 1990, au bas de l'échelle. Un à un, elle a gravi tous les échelons jusqu'au grade de lieutenant-colonelle (la gendarmerie compte moins de 10 % d'officier féminin). Aujourd'hui, elle occupe les fonctions de Chef du bureau sécurité publique et partenariat au sein de la gendarmerie départementale de l'Hérault. Elle est chargée notamment du plan de formation mis en place en interne pour améliorer la prise en charge des femmes victimes de violences.

Dans le cadre des violences conjugales, 86 % des victimes sont des femmes. **En moyenne, une victime va entreprendre sept démarches officielles avant d'avoir le courage de se séparer de son conjoint violent**. « Si on n'a pas les clés, on a parfois du mal à comprendre que la victime vienne nous demander de retirer la plainte qu'elle a déposé deux jours auparavant », explique Danièle Goury. La formation qu'elle pilote depuis octobre est basée sur la psychologie. **L'objectif est de permettre aux gendarmes de comprendre les phases d'incertitude et le processus de réflexion de la victime**. « Il y a 30 ans, on interpelait les auteurs et c'était tout. Aujourd'hui, les victimes ont des droits et nous leur devons la meilleure prise en charge possible, basée sur l'écoute et la bienveillance. C'est une avancée extraordinaire », se félicite celle qui a reçu la légion d'honneur en 2019.

> « Aujourd'hui, les victimes ont des droits et nous leur devons la meilleure prise en charge possible, basée sur l'écoute et la bienveillance »

Mariée (à un officier de gendarmerie), mère d'une ado, elle avait 20 ans quand elle a revêtu l'uniforme. A la question « pourquoi la gendarmerie ? », elle répond spontanément « parce que j'avais envie de faire des enquêtes, j'étais fan de séries policières. Et puis aussi, je voulais me rendre utile ». Pour Danièle Goury, « ce n'est pas compliqué d'être une femme en gendarmerie, d'ailleurs, il y en a de plus en plus ».

Elle fait partie aujourd'hui du cercle très fermé des officiers supérieurs féminins de la gendarmerie nationale. « Une femme sera peut-être plus à l'écoute des personnels placés sous ses ordres. En tant qu'officier, je dois écouter mes subordonnés mais à la fin, c'est moi qui décide », sourit-elle. Elle reconnait que son métier n'est pas rose tous les jours. Elle a été confrontée à des enquêtes difficiles, des scènes de crime qui l'ont marqué, des infanticides... Cependant, elle adore le côté relationnel du métier. « Être au contact de la population, partager, écouter, apprendre des autres, c'est très enrichissant et ça fait grandir »

Et puis, il y a aussi les bons moments, les moments forts : les mercis d'une famille quand on retrouve un enfant, par exemple. « Et ça, ça vaut toutes les médailles du monde. »

3 9 19 — 3919

Le numéro pour les femmes victimes de violence

Chantage, humiliation, injures, coups, violences sexuelles... Les femmes victimes peuvent contacter le 3919. Gratuit et anonyme, ce numéro est accessible de 9 à 19 heures du lundi au samedi. Il oriente vers des dispositifs d'accompagnement et de prise en charge mais n'est pas un numéro d'urgence comme le 17 qui permet, en cas de danger immédiat, de téléphoner à la police ou la gendarmerie.